

Guia dos Calouros Adm - UFF

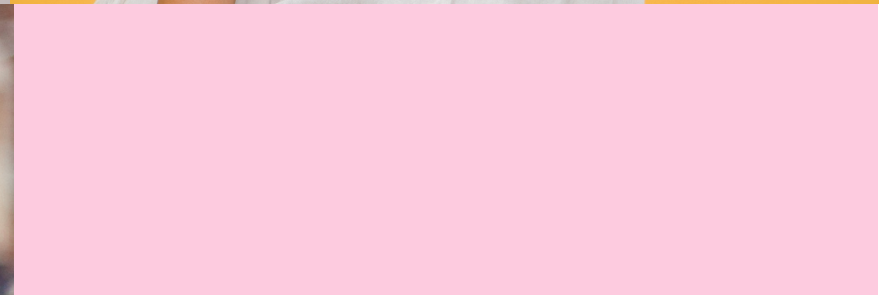

Bem-vindo(a) à UFF!

Este guia tem tudo que você precisa saber como aluno novo!

Os próximos quatro anos serão repletos de oportunidades para você. Pensando na variedade e quantidade de novas informações, criamos este guia com as principais informações do meio acadêmico.



Sobre a UFF

Estrutura resumida

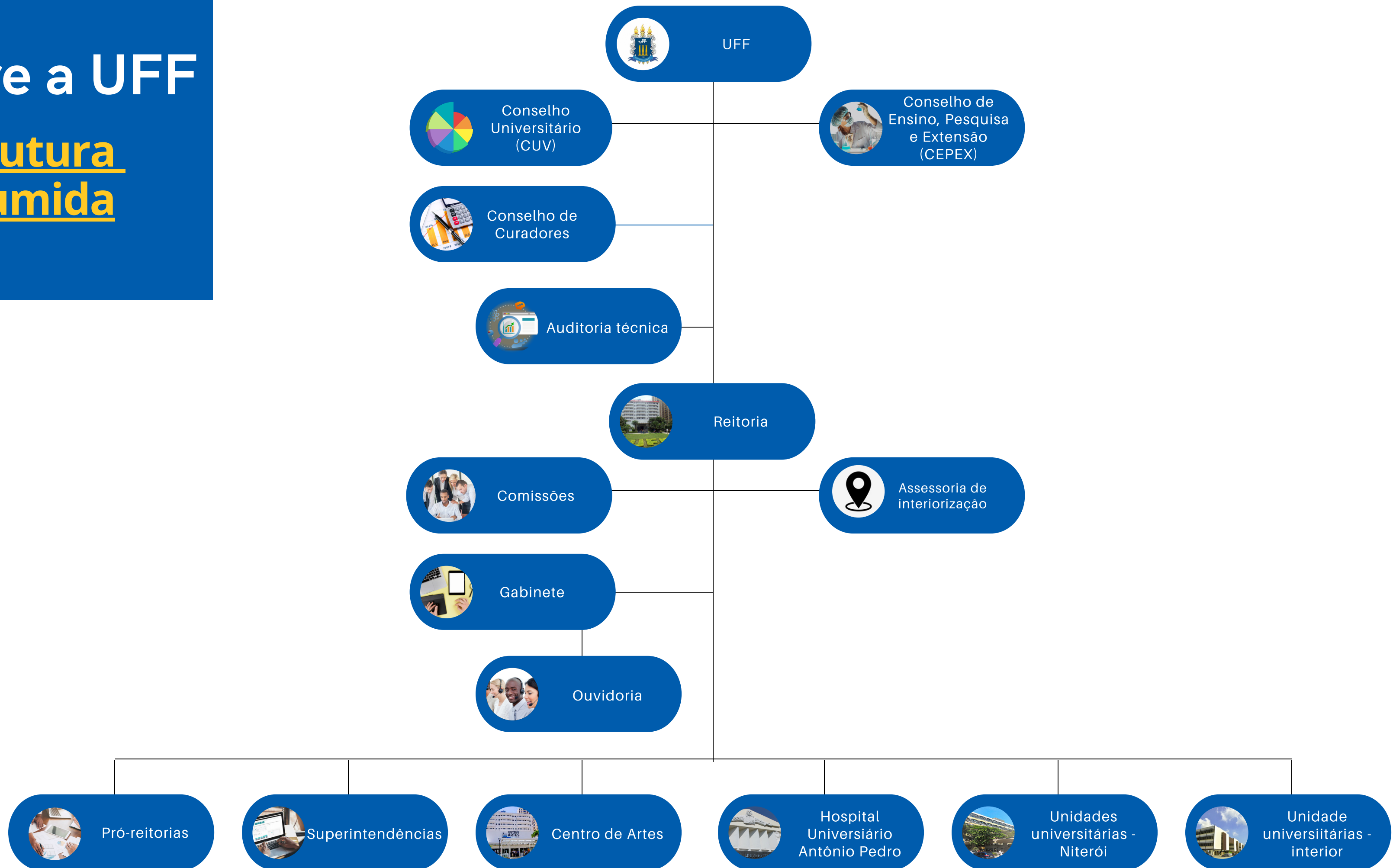

Organograma em detalhes

Conheça os principais nomes



Prof. Dr. Antonio Claudio Lucas da Nóbrega
Reitor

Dirigente máximo da UFF, exerce o cargo de maior destaque na Universidade representando-a frente a outras instituições públicas e privadas, com diversas atribuições, entre elas, escolher e nomear os diversos membros das equipes administrativas da Universidade (pró-reitorias, superintendências e órgãos ligados diretamente ao gabinete do Reitor).

Conselho Universitário (CUV)

Órgão máximo da instituição tendo funções normativas, deliberativa e de planejamento da Universidade nos planos acadêmico, administrativo, financeiro, patrimonial e disciplinar.



Conselho de Ensino, Pesquisa e Extensão (CEPEX)

Principal órgão deliberativo de assuntos acadêmicos.



Pró-Reitorias

A Administração da universidade é dividida em diversas pró-reitorias para ajudar na organização da administração.





Diretório Central dos Estudantes (DCE)

O Diretório Central dos Estudantes Fernando Santa Cruz (DCE) é a entidade que representa todo o corpo discente e tem o papel de organizar suas demandas.



Diretório Acadêmico de Administração

"O DACAD atende às demandas dos alunos e organiza eventos. Para participar, basta procurar algum membro atual ou formar uma chapa para as eleições que ocorrem a cada dois anos. Siga o perfil no Instagram @dacad_uff para conhecer mais."

Corpo discente

É formado por todos vocês, alunos. Os alunos podem participar dos colegiados dos cursos e do Conselho Universitário. Isso ocorre pelo Diretório Central dos Estudantes (DCE), que envolve todos os estudantes da UFF e o Diretório Acadêmico (DA), que abrange apenas um curso de graduação.



Diretório Acadêmico

Representação dos alunos de um determinado curso, tanto politicamente (participação nos colegiados da UFF) quanto culturalmente (realização de atividades extras, como palestras, workshops e eventos diversos). O DA é formado por estudantes de um curso superior dentro da universidade.



Utilidades acadêmicas



Bandeijão

O restaurante universitário está presente no campus Gragoatá, Praia Vermelha, Reitoria, Veterinária e HUAP. Veja o cardápio do dia e horários de funcionamento no site www.restaurante.uff.br
Preço: estudante da UFF R\$ 0,70.



BusUFF

A UFF possui campi em bairros de Niterói. Por isso, disponibiliza ônibus que fazem a integração gratuita entre os campi. Informações sobre linhas, pontos de parada, horários e outras informações podem ser acessadas no site sistemas.uff.br/busuff



Bolsas de assistência estudantil

A PROAES, A PROGRAD e a PROEX oferecem bolsas para ajudar alunos a permanecerem na UFF. Veja mais nos sites das Pró-reitorias.:
www.uff.br/?q=grupo/assuntos-estudantis e www.uff.br/?q=grupo/extensao



Centro de Artes UFF

No prédio da Reitoria, é o mais completo centro cultural de Niterói. Realiza shows, exposições, concertos, ciclos cinematográficos, peças teatrais e muito mais. Reúne a Galeria de Arte UFF, Espaço UFF de Fotografia, Espaço Aberto UFF, Cine Arte UFF e Teatro da UFF.
www.centrodeartes.uff.br

UFF digital

IDUFF



Sistema de identificação única da UFF. Nele é possível realizar consultas ao histórico, fazer inscrição em disciplinas, gerar declarações, visualizar a carga horária cursada, pendente, a grade curricular e o plano de estudo. O sistema IDUFF, além de ser um sistema de identificação, possui inúmeras ferramentas e benefícios à você, aluno. Vocês passam a ter acesso ilimitado ao drive, tem a opção de usar o Office 365 em nuvem, como parceria da Universidade com a Google.

Google Classroom

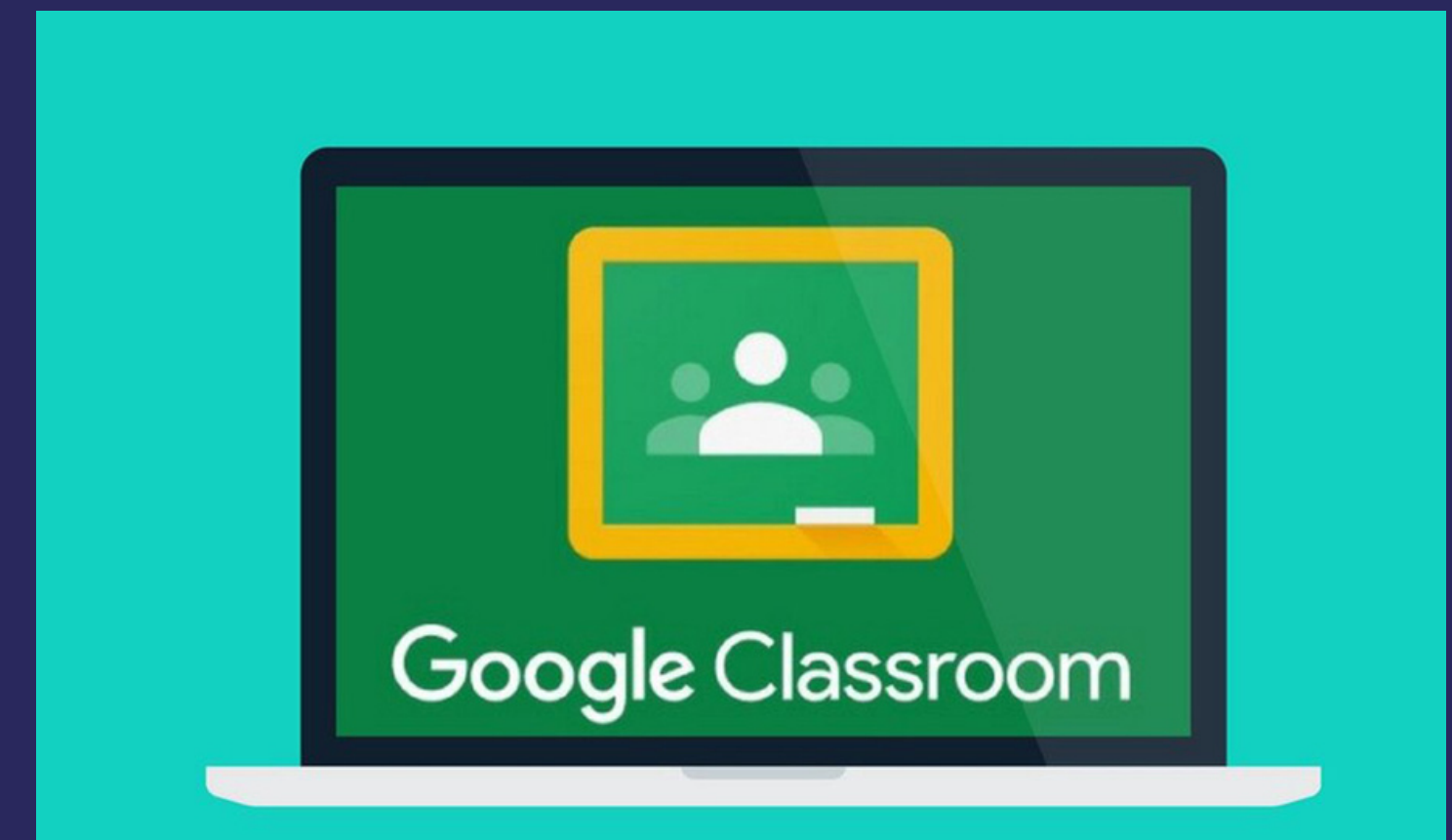

O Google Classroom é uma plataforma para professores e alunos interagirem e auxilia na organização das tarefas. Nele, há criação de turmas, disponibilização de material de aula, postagens de avisos e sincronização com o Sistema Acadêmico - Quadro de Horários e IdUFF.

UFF digital

Pergamum UFF

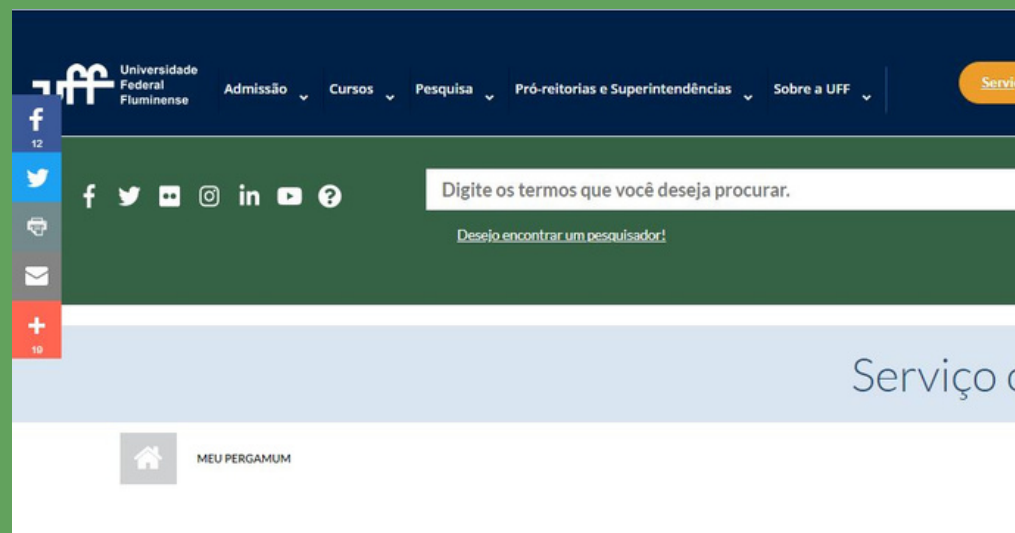

Ferramenta que possibilita renovar o empréstimo de livros online; consultar histórico de empréstimos; verificar a data de devolução, visualizar o catálogo das bibliotecas UFF.

UFFMail



Serviço de webmail em que há recebimento de emails gerais, oficiais da UFF e recebimento de comunicados do Conexão UFF.

Eduroam



Wifi da UFF. Para acessar, é necessário inserir o CPF e senha do IDUFF.

Carteirinha do estudante

Carteirinha Física



A Carteirinha UFF visa modernizar a gestão da Universidade Federal Fluminense e agregar novos serviços para a comunidade acadêmica, trazendo mais facilidades e segurança para o dia-a-dia de todos. Podendo ser utilizada em terminais de recarga espalhados pela UFF, bibliotecas universitárias e Restaurantes Universitários, ela será sua companheira de todos os dias, trazendo também descontos em estabelecimentos selecionados.

Carteirinha Digital

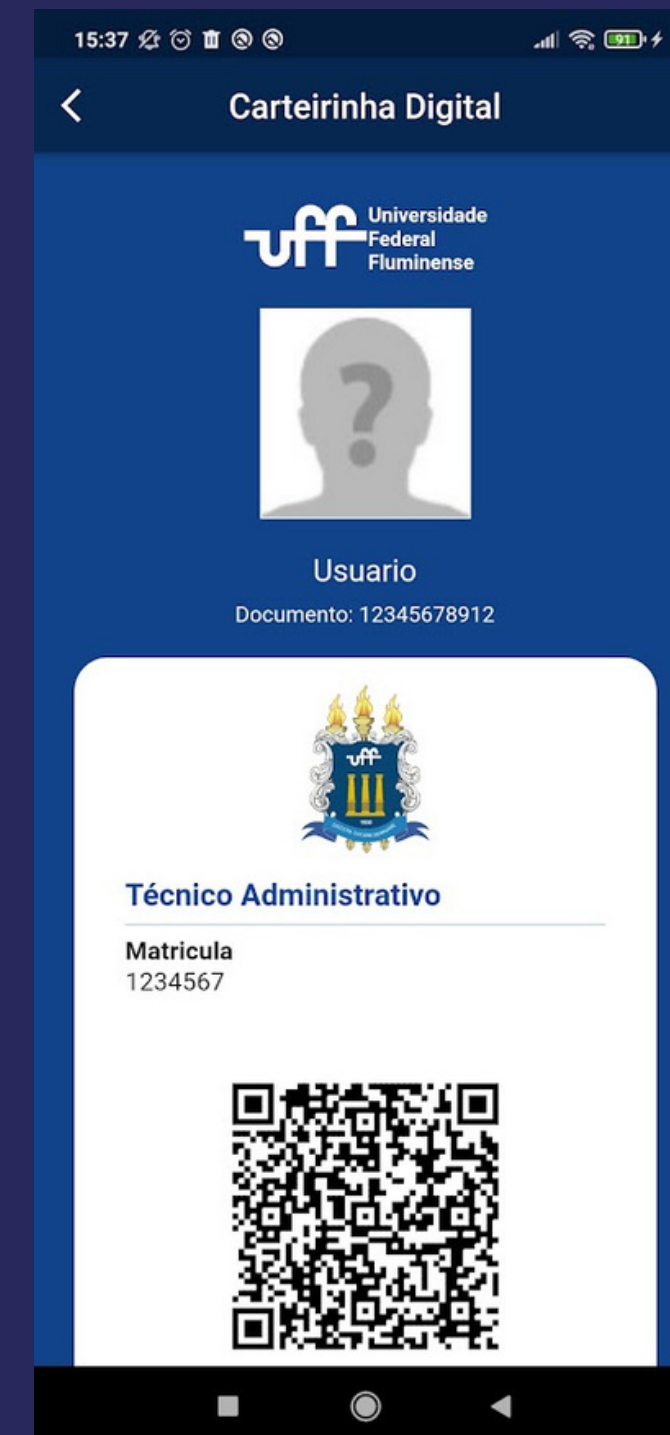

A Universidade Federal Fluminense (UFF) finalizou o projeto de implantação de uma plataforma de identificação acadêmica digital. Agora, estudantes de graduação, pós-graduação, servidores técnico-administrativos e docentes poderão baixar gratuitamente o aplicativo da Carteirinha Digital UFF na [Google Play](#) ou [Apple Store](#) e acessarão automaticamente todas as funcionalidades.

Programas

Monitoria



Objetivo: iniciação à docência dos alunos de nível superior

Atividades do monitor: apoio em sessões de laboratório e aulas práticas, auxílio na resolução de exercícios, elaboração de material didático, entre outros.

Bolsa-auxílio: 400,00

Programa institucional de bolsas de iniciação científica (Pibic)



Objetivos: despertar vocação científica e incentivar talentos potenciais entre estudantes de graduação universitária.

Atividades relacionadas ao projeto de pesquisa desenvolvido pelo professor responsável.

Bolsa-auxílio: 400,00

Bibliotecas

Frequentar as bibliotecas é fundamental na formação de excelência de todo aluno.

As bibliotecas centrais e temáticas da UFF contam com infraestrutura como armários, climatização, wi-fi, mesas de estudos, eventos e muito mais, além de estudantes iguais a você!

<u>Biblioteca de Administração e Ciências Contábeis - BAC</u>	Campus do Valonguinho Prédio 1, 8º andar	bac@ndc.uff.br
<u>Biblioteca da Faculdade de Economia - BEC</u>	Campus do Gragoatá Bloco F, 1º andar	bec@ndc.uff.br
<u>Biblioteca da Faculdade de Direito - BFD</u>	Direito II - Rua Tiradentes, 17 Ingá	bfd@ndc.uff.br
<u>Biblioteca da Escola de Arquitetura e Urbanismo - BAU</u>	Campus da Praia Vermelha, "Casarão São Domingos"	bau@ndc.uff.br
<u>Biblioteca Central do Gragoatá - BCG</u>	Campus do Gragoatá Prédio próprio	bcg@ndc.uff.br
<u>Biblioteca Central do Valonguinho (BCV)</u>	Campus do Valonguinho Prédio próprio	bcv@ndc.uff.br

Serviços de saúde

Orientações gerais

saudedoestudante@proaes.uff.br |
facebook.com/divisaodesaude.dase
Prédio da Reitoria: R. Miguel de Frias, 9,
fundos (sala de atendimento ao aluno)-
Icaraí Niterói-RJ

Serviço de Psicologia Aplicada

Atendimento psicoterápico em duas
modalidades: Oficinas de intervenção
nas escolhas profissionais e Ambulatório
clínico. Veja em www.spa.uff.br

Hospital Universitário

Antônio Pedro – HUAP

Atendimento médico para servidores e
estudantes bolsistas (assistência
estudantil).

Projeto Café, Palavras e Suspiros

Escuta, acolhimento e encaminhamento
de questões trazidas pelos alunos. Dá
informações sobre serviços do SUS.

Projeto InTuAção

Voltado para as práticas do bem-viver e
são trabalhadas técnicas de respiração,
mediação e meditação.

Atendimento psicológico

Direcionado a todos os estudantes
da UFF. É necessário agendamento
prévio.

Assistência médica

Direcionado a estudantes bolsistas de
Desenvolvimento Acadêmico e alunos da
Moradia Estudantil.

Atendimento Odontológico

Para estudantes e comunidade.

Hospital Universitário de Medicina Veterinária – HUVET

Especialidades: Clínica médica,
dermatologia, especialista em felinos.

Conhecendo a Faculdade de Administração e Ciências Contábeis

O curso de Administração

Departamento de Administração

Onde fica?

No 5º andar no Prédio I de Administração, sala 1A.

Sua principal função?

Auxiliar os professores e organizar a grade de horários das atividades do curso.

Quem é quem no Departamento?

O chefe de Departamento é o professor Frederico José Lustosa da Costa. O corpo de funcionários é formado por Lívia e Ângela.



Chefe de Departamento:
Professor Dr. Frederico José Lustosa da Costa

O que o Departamento faz para apoiar você, aluno da graduação?

Contato:
sta.est@id.uff.br



Lançamento das notas das disciplinas Práticas IX e X



Auxílio na solicitação de vagas em disciplinas que aparecem como lotadas no sistema.

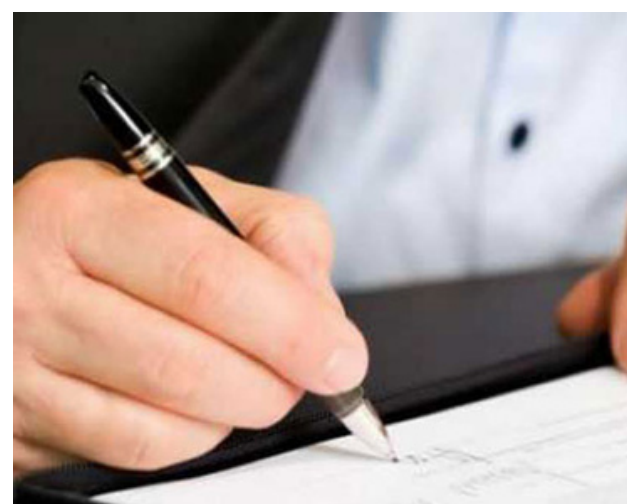

Alteração de notas lançadas erradas no sistema, através de declaração assinada pelo professor.



Divulgação da banca de defesa de monografia.



Solicitação de vagas em disciplinas eletivas para alunos de outros cursos.

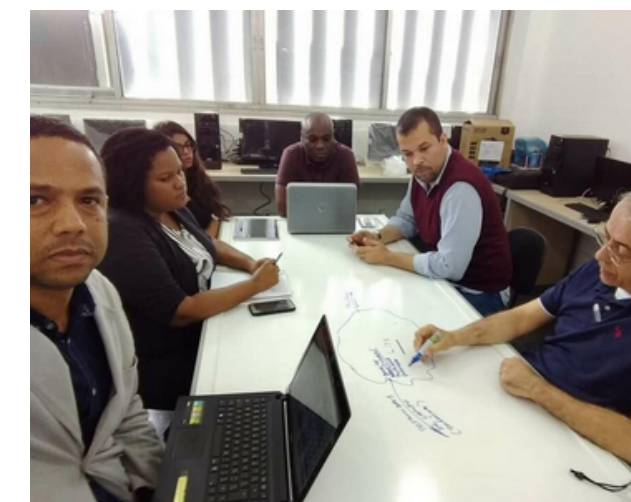

Informações gerais sobre os professores e salas de aula.

Coordenação da Administração

Onde fica?

No 5º andar no Prédio I de Administração, sala 1.

Sua principal função?

Apoiar diretamente os alunos da graduação.

Quem é quem na Coordenação?

A coordenadora é a professora Débora Tayt-son. O corpo de funcionários é formado por: Vitor e Marriete



Coordenadora:
Professor Dra. Débora Tayt-son

O que a Coordenação faz para apoiar você, aluno da graduação?

Contato:

coordenacao.sga.est@id.uff.br

Visite regularmente: www.sga.uff.br



Matrícula de vestibulandos, alunos do SISU e do ENADE.



Inscrição presencial quando o aluno não consegue realizar online.



Documentação de estágio.



Dispensa de disciplinas.



Transferência de alunos.



Trancamento de disciplinas.



Informação sobre as salas de aulas.



Recebimento de processos.



Assinatura de declarações disponíveis no site

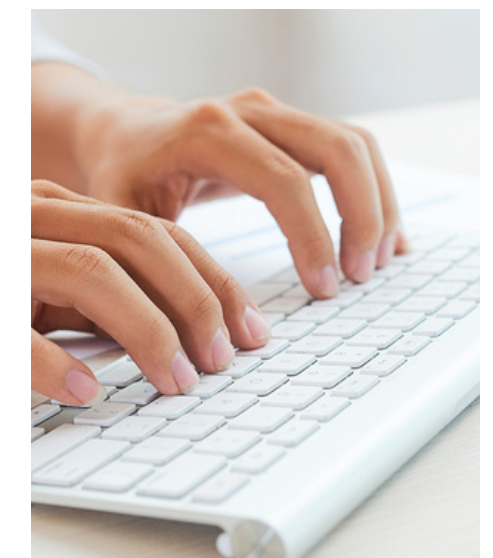

Trancamento e reabertura de matrícula.

Outras informações

Secretaria

A Secretaria da Faculdade de Administração e Ciências Contábeis é responsável pela gerência administrativa do prédio, como gestão das chaves das salas e banheiros, manutenção e outros serviços como emissão de memorandos e abertura de processos. Fica no 7º andar do Prédio II de Administração (sala 718) e funciona das 14h às 18h.

Xerox

Prédio I – 1º andar

Prédio II – 4º andar (Faculdade de Nutrição)

Prédio II - 8º andar

Cantina

A Cantina Vanda fica 7º andar do Prédio II de Administração, em frente às escadas. Lá encontramos salgados e bebidas à venda.



Professores



Agatha Justen
Goncalves
Ribeiro



Américo da Costa
Ramos Filho



Ana Maria Lana
Ramos



Ana Raquel
Coelho
Rocha



Antonio Ranha
da Silva



Ariel Levy



Aurélio Lamare
Soares Murta



Carlos Navarro
Fontanilhas



Daniele Maria
Oliveira de Jesus



Denise Medeiros
Ribeiro Salles



Débora Bógea da
Costa
Tayt-son



Eduardo Camilo
da Silva



Elza
Marinho
Lustosa da Costa



Fabio
Roberto Bárbolo
Alonso



Fernando
de Oliveira
Vieira



Francisco
José Batista de
Sousa



Frederico
José Lustosa da
Costa



Ivando
Silva de Faria



Jaime
Baron



João
Alberto Neves
dos Santos



Joel
de Lima Pereira
Castro Júnior



José Carlos
Franco de Abreu
Filho



José Geraldo
Abrunaham



Luis Pérez Zotes



Martius
V. Rodriguez Y
Rodriguez



Maurícia de
Souza Leão



Miguel Ferreira
Lima



Sérgio de Sousa
Montalvão

Fluxograma - Administração - UFF/Niterói

Fluxograma do Curso de Administração – UFF Niterói

1º Período	2º Período	3º Período	4º Período	5º Período	6º Período	7º Período	8º Período
Economia SEN 00180 – 60hs	Processo Administrativo STA 00150 – 60hs Pré-Requisitos STA 00146	Gestão de Produção STA 00152 – 60hs Pré requisitos: STA 00146 GAN 00144 GET 00116	Marketing STA 00156 – 60hs	Administração Pública STA 00160 – 60hs	Gestão de Sistema de Informação STA 00165 – 60hs Pré-Requisitos: STA 00146 STA 00159	Desenvolvimento de Pessoas STA 00257 – 60hs Pré-Requisitos STA 00166	Supervisão e Orientação de Estágio II STA 00172 – 60hs Pré-Requisitos STA 00171
Teorias da Administração STA 00146 – 60hs	Compl. Matemática Aplicada GAN 00144 – 60hs	Contabilidade STC 00155 – 60hs	Filosofia e Ética STA 00157 – 60hs	Gestão de Qualidade STA 00161 – 60hs GET 00116 STA 00159	Gestão de Pessoas STA 00166 – 60hs Pré-Requisitos STA 00153	Processo Decisório STA 00169 – 60hs Pré-Requisitos STA 00150 GET 00116	Gestão Estratégica STA 00173 – 60hs Pré-Requisitos STA 00169
Comunicação STA 00147 – 60hs	Sociologia STA 00151 – 60hs	Psicologia STA 00153 – 60hs	Gestão Financeira STA 00158 – 60hs Pré-Requisitos STA 00154	Finanças Públicas STA 00162 – 60hs Pré-Requisitos SEN 00180	Gestão da Segurança e do Meio Ambiente STA 00167 – 60hs	Supervisão e Orientação de Estágio I STA 00171 – 60hs	Gestão de Projetos STA 00175 – 60hs
Mét. e Técnicas de Estudo Quantitativos STA 00253 – 30hs	Direito DCA00047 – 60hs	Matemática Financeira STA 00154 – 60hs	An. Demonstrações Contábeis STC00082 – 60hs Pré-Requisitos STC 00155	Logística STA 00163 – 60hs Pré-Requisitos STA 00152	Optativa 60hs Pré-Requisitos 1200h	Controladoria Empresarial DCA00053 – 60hs Pré-Requisitos STC00082	Optativa 60hs Pré-Requisitos 1200h
Mét. e Técnicas de Estudo Qualitativos STA 00254 – 30hs	Fund. Estatística Aplicada GET 00116 – 60hs	Política STA 00155 – 60hs	Métodos e Processos STA 00159 – 60hs	Gestão Financeira e Longo Prazo STA 00261 – 60hs Pré-Requisitos STA 00154	Optativa 60hs Pré-Requisitos 1200h	Estágio de Campo I STA 00176 – 135hs Co-Requisitos STA 00171	Estágio de Campo II STA 00177 – 135hs Pré-Requisito Co-Requisito STA00171 STA 00176 STA 00172
Antropologia STA 00149 – 60hs	Atividades Complementares SGA00001 – 210hs	As atividades complementares podem ser feitas a qualquer momento do curso de graduação de acordo com o Regulamento da disciplina.			Projeto de Trabalho de Conclusão de Curso STA 00170 – 60hs Pré-Requisitos 1500h	Orientação de Trabalho de Conclusão de Curso STA 00174 – 60hs Pré-Requisitos STA 00170	Trabalho de Conclusão de Curso STA 00178 – 120hs Pré-Requisito Co-Requisito STA 00174 STA 00172

Mais detalhes

Disciplinas optativas

São as disciplinas do próprio curso que se pode escolher, dentre as disciplinas optativas disponíveis, as que mais lhe interessar.

Coeficiente de Rendimento

O cálculo acontece a partir da soma das médias de cada disciplina, multiplicado pela sua carga horária, e dividido pela soma desta última.

Atividades complementares

Possibilitam o reconhecimento de habilidades, conhecimentos e competências do aluno. É necessário obter 210 horas complementares.

Estágio de Campo

São atividades de aprendizagem social, profissional e cultural realizadas na comunidade em geral em empresas públicas ou privadas, sob responsabilidade e coordenação da UFF, proporcionadas a estudantes.

Ementa

Descrição clara e concisa que resume o conteúdo conceitual ou procedimental, de acordo com os tópicos trabalhados na disciplina. Todas as ementas estão disponíveis na xerox. Veja a matriz curricular do curso de Administração nesse link: sga.sites.uff.br/wp-content/uploads/sites/45/2016/08/MatrizCurricular2016_1472921778404.pdf

Avaliações e aprovação

A média é 6 para ser aprovado e se obtiver uma média entre 5,9 e 4, terá direito a realizar outra prova chamada Verificação Suplementar (VS). A 2ª chamada pode ser feita por participantes de congresso científico, competidores oficiais de atividades artísticas ou desportivas e convocados para o serviço militar obrigatório. Na prática, os docentes avaliam os demais casos.

Matrícula e código das disciplinas

Matrícula



Número da matrícula

113.23.001

1 → remete ao semestre em que o aluno entrou. Neste exemplo, o primeiro semestre.

13 → o final do ano em que o aluno entrou. Neste caso, 2013.

23 → o código do curso de Administração.

01 → o número de inscrição.

Código das disciplinas



Na grade curricular, há alguns códigos. Exemplo:

GAN _ Instituto de Matemática e Estatística – Departamento de Análise

É comum as aulas acontecerem nos prédios dos respectivos códigos. Exemplo:

GAN00144. GAN (Departamento de Análise, no prédio do Instituto de Matemática e Estatística) e 00144 (Código da disciplina Complementos Matemática).

O que mais posso fazer como aluno?

Grupos de pesquisa

Uma das formas de participar da Iniciação Científica é através dos grupos de pesquisa. Os grupos desenvolvem projetos juntos, de acordo com suas respectivas áreas de conhecimento, com objetivo de compartilhar com a comunidade acadêmica os resultados dos seus estudos através de artigos e eventos



Pacto Consultoria

"Empresa Júnior sem fins lucrativos dos cursos de Gestão de Negócios da Universidade Federal Fluminense, com 25 anos de experiência no mercado de gestão de empreendimentos."

Para maiores informações, acesse:
<https://www.pactoconsultoriajr.com/>



A.N.A.T.A. - Associação de Niterói Atlética Três de Agosto

Responsável pelas atividades esportivas da universidade. A Atlética dos cursos de Administração e Ciências Contábeis UFF – Niterói.

Para maiores informações, siga no instagram @anatauff



Bacharelado em Administração Pública

A UFF também oferece a graduação em Administração Pública. O objetivo é formar profissionais capazes de compreender desafios públicos e gerenciar, assessorar ou executar as ações científicas, técnicas, sociais e econômicas relacionadas com a administração pública.

Com duração prevista de oito períodos, podendo ser estendida até 12, o curso é integral e oferecido tanto em Niterói, sede da UFF, como também em Volta Redonda.

**Estou formado (a),
e agora?**



Para os graduados

Lato sensu - MBA



- Administração e Sistemas de informação
- Administração Pública
- Finanças Corporativas e Mercado de Capitais
- Gestão de Recursos Humanos
- Logística Empresarial
- Marketing Empresarial

Mestrado acadêmico

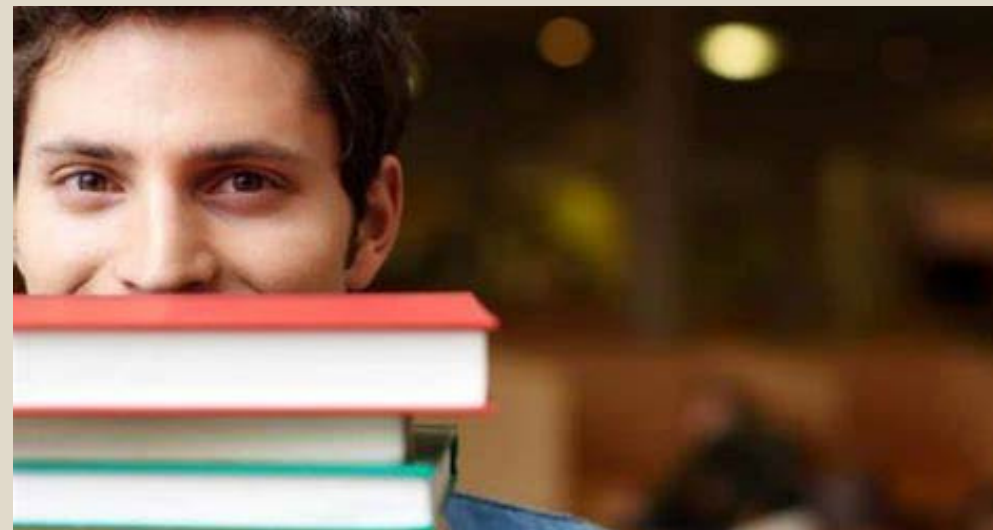

Linha de pesquisa 1: Administração Brasileira.

Linha de pesquisa 2: Estado, Organizações e Sociedade.

Reingresso



Retorno às atividades escolares concedido a portadores de diploma de curso de graduação, para obtenção de nova titulação ou habilitação, por meio de concurso público. Condicionado à existência de vagas.

Os tutores 2022



Somos mestrandos em Administração e neste ano fazemos parte do Programa de Tutoria, mas você sabe o que é isso?

A Tutoria nada mais é do que um programa anual da UFF que tem o objetivo de ajudar alunos como você, que acabaram de ingressar, a se sentirem motivados e a permanecerem no curso escolhido.

Estamos aqui para te dar informações sobre a universidade. Por isso, preparamos este guia. Conte com a gente sempre!

Dúvidas?
Estamos aqui
para te ajudar :)



coordenacao.sga.est@id.uff.br

[Site: sga.uff.br](http://sga.uff.br)

